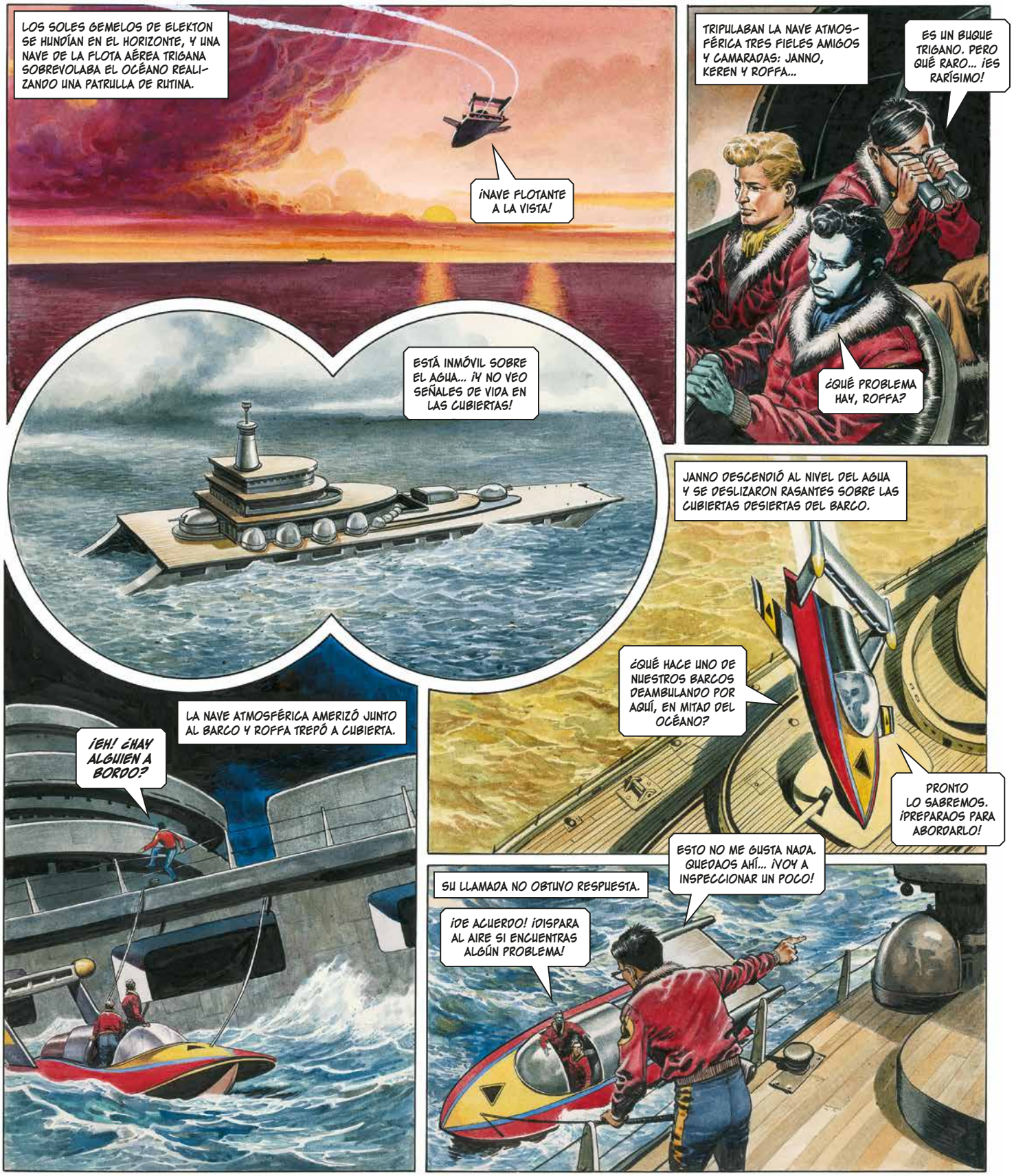
LOS SOLES GEMELOS DE ELEKTON SE HUNDÍAN EN EL HORIZONTE, Y UNA NAVE DE LA FLOTA AÉREA TRIGANA SOBREVOLABA EL OCÉANO REALIZANDO UNA PATRULLA DE RUTINA.
¡NAVE FLOTANTE A LA VISTA!
TRIPULABAN LA NAVE ATMOSFÉRICA TRES FIELES AMIGOS Y CAMARADAS: JANNO, KEREN Y ROFFA...
ES UN BUQUE TRIGANO. PERO QUÉ RARO... ¡ES RARÍSIMO!
¿QUÉ PROBLEMA HAY, ROFFA?
ESTÁ INMÓVIL SOBRE EL AGUA... ¡Y NO VEO SEÑALES DE VIDA EN LAS CUBIERTAS!
JANNO DESCENDIÓ AL NIVEL DEL AGUA Y SE DESLIZARON RASANTES SOBRE LAS CUBIERTAS DESIERTAS DEL BARCO.
¿QUÉ HACE UNO DE NUESTROS BARCOS DEAMBULANDO POR AQUÍ, EN MITAD DEL OCÉANO?
PRONTO LO SABREMOS. ¡PREPARAOS PARA ABORDARLO!
LA NAVE ATMOSFÉRICA AMERIZÓ JUNTO AL BARCO Y ROFFA TREPÓ A CUBIERTA.
¡EH! ¿HAY ALGUIEN A BORDO?
ESTO NO ME GUSTA NADA. QUEDAOS AHÍ... ¡VOY A INSPECCIONAR UN POCO!
SU LLAMADA NO OBTUVO RESPUESTA.
¡DE ACUERDO! ¡DISPARA AL AIRE SI ENCUENTRAS ALGÚN PROBLEMA!

ROFFA DESAPARECIÓ DE LA VISTA TRAS LA SUPERESTRUCTURA. PASÓ UN RATO LARGO... Y ENTONCES...
¡VOY A IR A BUSCARLO!
TEN CUIDADO, JANNO. AQUÍ ESTÁ PASANDO ALGO SINIESTRO... ¡LO PRESIENTO!
JANNO TAMBIÉN HABÍA PERCIBIDO UNA EXTRAÑA ATMÓSFERA DE MALDAD A BORDO DEL BARCO EN SILENCIO. PISTOLA EN MANO, ABRIÓ UNA PUERTA DE UNA PATADA Y ENTRÓ EN EL COMPARTIMENTO DE LA TRIPULACIÓN...
A BORDO DE ESTE BARCO DEBERÍA HABER CINCUENTA HOMBRES... ¿DÓNDE SE HAN METIDO?
EN LA CABINA DE MANDOS, ENCONTRÓ EL CUADERNO DE BITÁCORA CON EL INFORME DEL CAPITÁN...
AQUÍ PONE: "HE DIVISADO UNA FORMA EXTRAÑA EN EL AGUA Y VOY A INVESTIGAR. PUEDE SER UN...", ¡Y SE INTERRUMPE ABRUPTAMENTE!
DE PRONTO...
¿QUÉ HA SIDO ESO? ¡UN GRITO DE SOCORRO!
JANNO SE APRESURÓ A LA CUBIERTA... ¡Y SE DETUVO SÚBITAMENTE, DESCONCERTADO!
¡KEREN! ¡OH, NO!
LA NAVE ATMOSFÉRICA ESTABA... ¡VACÍA!
¡KEREN! KEREN... ¿DÓNDE TE HAS METIDO?
CASI POR PRIMERA VEZ EN SU VIDA, JANNO CONOCIÓ LO QUE ERA EL TERROR CIEGO, ALLÍ, SOBRE LA CUBIERTA DEL MALOGRADO BARCO, A LA LUZ DE LOS SOLES MORIBUNDOS...
¿QUÉ ESTÁ PASANDO AQUÍ? ¡RESPONDE! SÉ QUE ME ESTÁS VIENDO... ¡MUÉSTRATE!
¡EL INSTINTO DEL JOVEN TRIGANO NO SE EQUIVOCABA! ESTABA SIENDO OBSERVADO...
... ¡UN OJO SINIESTRO LO CONTEMPLABA DESDE LA NEGRURA DEL MAR!

¡DE PRONTO, JANNO SE GIRÓ Y VIO UNA ESPECIE DE LÁTIGO QUE SALÍA DEL MAR Y SE AGITABA HACIA ÉL!
¡POR LAS ESTRELLAS!

FUE APRESADO SIN COMPASIÓN...

... ¡Y ARRASTRADO DE CABEZA HACIA LAS GÉLIDAS AGUAS DEL OCÉANO!
¡AAAAAAAH!

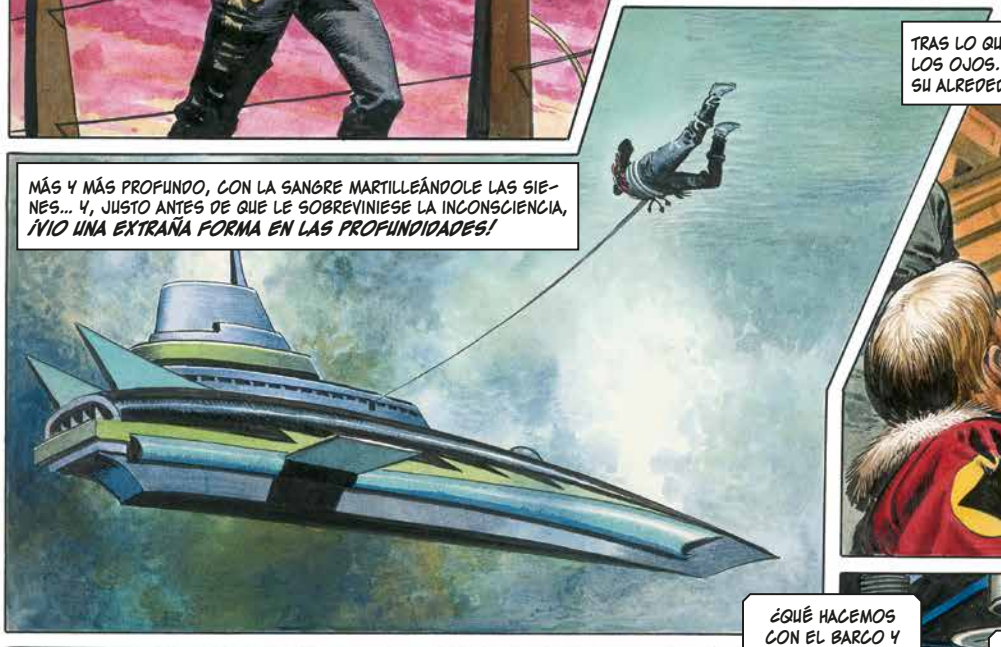
MÁS Y MÁS PROFUNDO, CON LA SANGRE MARTILLEÁNDOLE LAS SIENES... Y, JUSTO ANTES DE QUE LE SOBREVINIESE LA INCONSCIENCIA, ¡VIO UNA EXTRAÑA FORMA EN LAS PROFUNDIDADES!

TRAS LO QUE PARECIÓ UNA ETERNIDAD, EL JOVEN TRIGANO ABRIÓ LOS OJOS. UN GRUPO DE PERSONAS SE CERNÍA SOBRE ÉL, Y A SU ALREDEDOR ZUMBABAN UNOS POTENTES MOTORES.
ES EL ÚLTIMO HOMBRE DE LA NAVE ATMOSFÉRICA, CAPITÁN.
BIEN. ¡LLÉVADLO CON LOS OTROS!

INCORPORARON A JANNO EN PIE CON RUDEZA.
¡PONED RUMBO A LA ISLA!

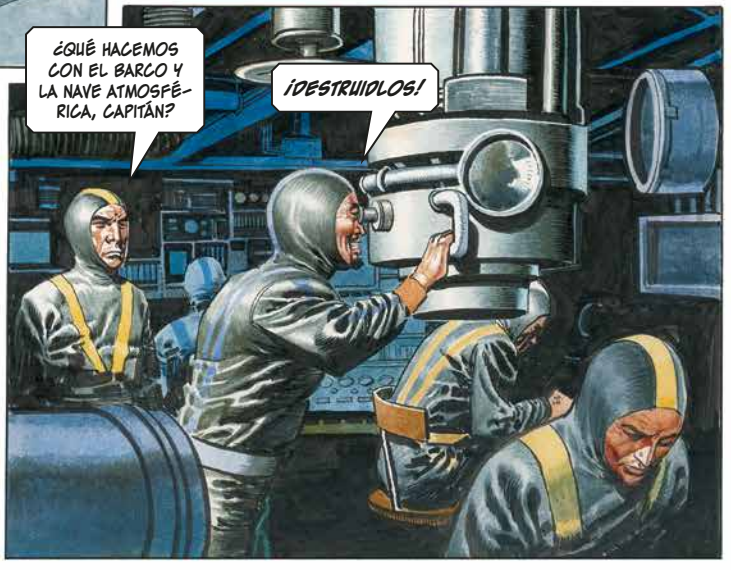
¿QUÉ HACEMOS CON EL BARCO Y LA NAVE ATMOSFÉRICA, CAPITÁN?
¡DESTRUIDLOS!

INSTANTES DESPUÉS, ¡DOS ESPELUZNANTES RAYOS SE ELEVARON DESDE LAS PROFUNDIDADES DEL OCÉANO E IMPACTARON!

CUANDO JANNO RECUPERÓ COMPLETAMENTE LA CONSCIENCIA, SE ENCONTRÓ EN UN AMPLIO COMPARTIMENTO REPLETO DE HOMBRES; ENTRE ELLOS, SUS CAMARADAS KEREN Y ROFFA.
¡UNA CRIATURA PARECIDA A UN LÁTIGO SE ME ECHÓ ENCIMA DESDE EL MAR!
¡A NOSOTROS NOS PASÓ LO MISMO!
LA TRIPULACIÓN DEL BARCO TAMBIÉN ES PRISIONERA... ¡TODOS LOS HOMBRES!

EL CAPITÁN DEL BARCO TRIGANO PUDO EXPLICAR EL MISTERIO DE SU NAVÍO ABANDONADO...
VIMOS LA FORMA DE LA NAVE SUBACUÁTICA Y NOS DIRIGIMOS HACIA ELLA... DESPUÉS, UNA NUBE DE GAS DESCENDIÓ SOBRE NOSOTROS. RECUERDO QUE ME ASFIXIABA... Y, DESPUÉS, ¡LA OSCURIDAD!
¿PERO POR QUÉ NOS HAN CAPTURADO? ¿Y ADÓNDE NOS LLEVAN?

¡LA RESPUESTA A LA PREGUNTA DE JANNO LOS ESPERABA MÁS ADELANTE! DURANTE MUCHOS DÍAS Y NOCHES, LA EXTRAÑA NAVE SUBACUÁTICA SURCÓ A TODA VELOCIDAD LAS IGNOTAS PROFUNDIDADES OCEÁNICAS... HASTA ALCANZAR EL OTRO EXTREMO DEL PLANETA ELEKTON...

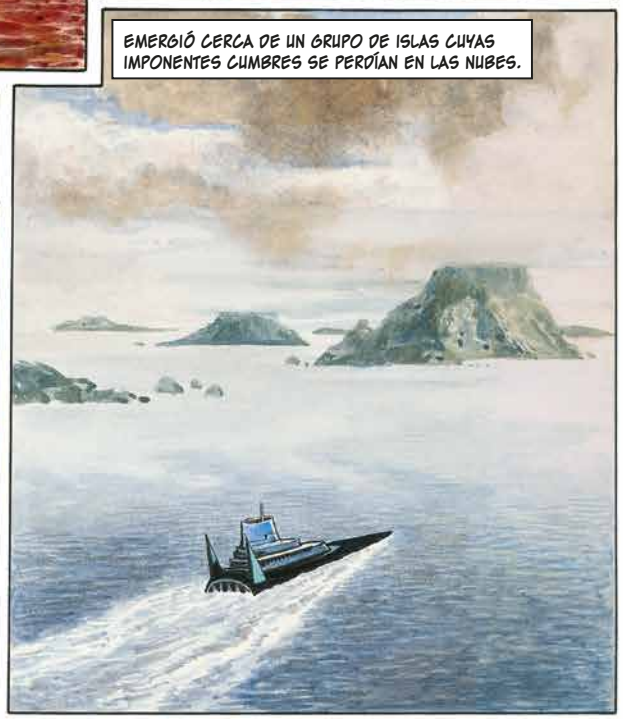
EMERGIÓ CERCA DE UN GRUPO DE ISLAS CUYAS IMPONENTES CUMBRES SE PERDÍAN EN LAS NUBES.

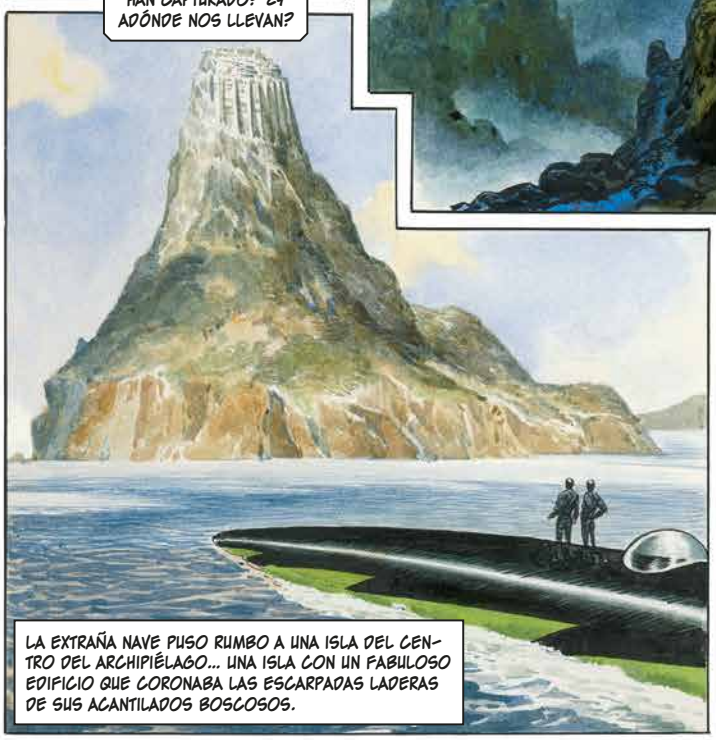
LA EXTRAÑA NAVE PUSO RUMBO A UNA ISLA DEL CENTRO DEL ARCHIPIÉLAGO... UNA ISLA CON UN FABULOSO EDIFICIO QUE CORONABA LAS ESCARPADAS LADERAS DE SUS ACANTILADOS BOSCOSOS.

DESDE EL PUNTO MÁS ALTO DEL EDIFICIO, LOS VIGILANTES OBSERVARON ACERCARSE LA NAVE...
¡INFORMA AL AMO DE QUE LA NAVE SUBACUÁTICA HA REGRESADO!

LA NAVE SUBACUÁTICA SE DETUVO AL PIE DE UNOS EMPINADOS ESCALONES QUE ASCENDÍAN HASTA EL ENORME EDIFICIO QUE DOMINABA LA ISLA... Y LOS CAUTIVOS FUERON CONDUCIDOS A LA ORILLA...
VAMOS, TRIGANOS... ¡VUESTRO AMO OS ESPERA!
LOS LLEVARON DENTRO DEL EDIFICIO... AL INTERIOR DE UNA AMPLIA SALA DOMINADA POR UN INMENSO TELESCOPIO ASTRONÓMICO...
YA HEMOS REGRESADO, AMO. ¡CON TODOS LOS HOMBRES QUE NECESITÁIS!
UN PAR DE ANCIANOS OJOS SE VOLVIERON A CONTEMPLAR A LOS CAUTIVOS.
¡AAAAAH! Y UN BUEN GRUPO DE HOMBRES, CIERTAMENTE... ¡HOMBRES APTOS PARA CONQUISTAR Y OBTENER GLORIA Y RIQUEZAS MÁS ALLÁ DE LO IMAGINABLE!
MI NOMBRE ES THULLA, Y SOY EL MAYOR CIENTÍFICO QUE HA CONOCIDO JAMÁS NUESTRO PLANETA. ANTES DE EXPLICAROS POR QUÉ OS HE TRAÍDO AQUÍ, QUIERO PEDIROS A TODOS Y CADA UNO DE VOSOTROS QUE MIRÉIS POR ESTE TELESCOPIO Y CONTEMPLÉIS LO QUE SE VE A TRAVÉS DE ÉL...
JANNO FUE EL PRIMERO EN ACERCAR EL OJO AL GRAN TELESCOPIO... Y...
¡VEO UNA LUNA, BOLUS!
¡SÍ! ¡Y MÍRALA BIEN, JOVEN AMIGO!
UNO A UNO, LOS TRIGANOS CAUTIVOS HICIERON COLA PARA MIRAR POR EL TELESCOPIO. Y ENTONCES...
EN LA LEJANÍA DEL VACÍO DEL ESPACIO EXTERIOR, LA MAYOR DE LAS LUNAS DE ELEKTON... ¡BOLUS!
MIS HOMBRES OS HAN TRAÍDO AQUÍ POR UN MOTIVO. Y ESE MOTIVO ES QUE... ¡OS NECESITO PARA INVADIR Y CONQUISTAR BOLUS!

AQUELLA DECLARACIÓN ERA TAN FANTÁSTICA Y DESCABELLADA QUE LOS TRIGANOS SE MOFARON...
¡RIDÍCULO! ¡BOLUS ESTÁ MUCHO MÁS ALLÁ DEL ALCANCE DE CUALQUIER NAVE DE ELEKTON!
HE CONSTRUIDO UNA NAVE QUE VOLARÁ HASTA BOLUS... ¡Y VOSOTROS VIAJARÉIS EN ELLA!

TENGO EL CONVENCIMIENTO DE QUE BOLUS ESTÁ HABITADO Y DE QUE LA VASTA RIQUEZA DE SUS RECURSOS MINERALES SOLO PODRÁ SER OBTENIDA TRAS UNA LARGA Y DURA BATALLA... ¡POR ESO OS NECESITO! ¡UNÍOS A MÍ Y OS HARÉ RICOS A TODOS MÁS ALLÁ DE VUESTROS SUEÑOS MÁS LOCOS!

EN RESPUESTA A LA PREGUNTA DE JANNO, EL ANCIANO SEÑALÓ A LOS GUARDIAS ARMADOS QUE LOS RODEABAN...
¿Y SI NOS NEGAMOS?
¡QUIEN SE NIEGUE MORIRÁ! ¡OS DARÉ UNOS BREVES INSTANTES PARA QUE OS DECIDÁIS!

JANNO MANTUVO UN BREVE CONSEJO DE GUERRA CON SUS CAMARADAS... PERO NUNCA LLEGARON A DUDAR DE SU DECISIÓN...
BUENO... ¿QUÉ VAMOS A HACER?
NO PUEDO PONER EN PELIGRO LAS VIDAS DE MIS HOMBRES... ¡PRETENDO ACCEDER AL PLAN DEL ANCIANO!
SÍ... NO HAY OTRA OPCIÓN...

¡TE ACOMPAÑAREMOS A LA LUNA DE BOLUS!
¡NO OS ARREPENTIRÉIS, AMIGOS MÍOS! ¡OS PROMETO QUE VOLVERÉIS TODOS CON SUFICIENTES RIQUEZAS PARA COMPRAR EL IMPERIO TRIGANO!

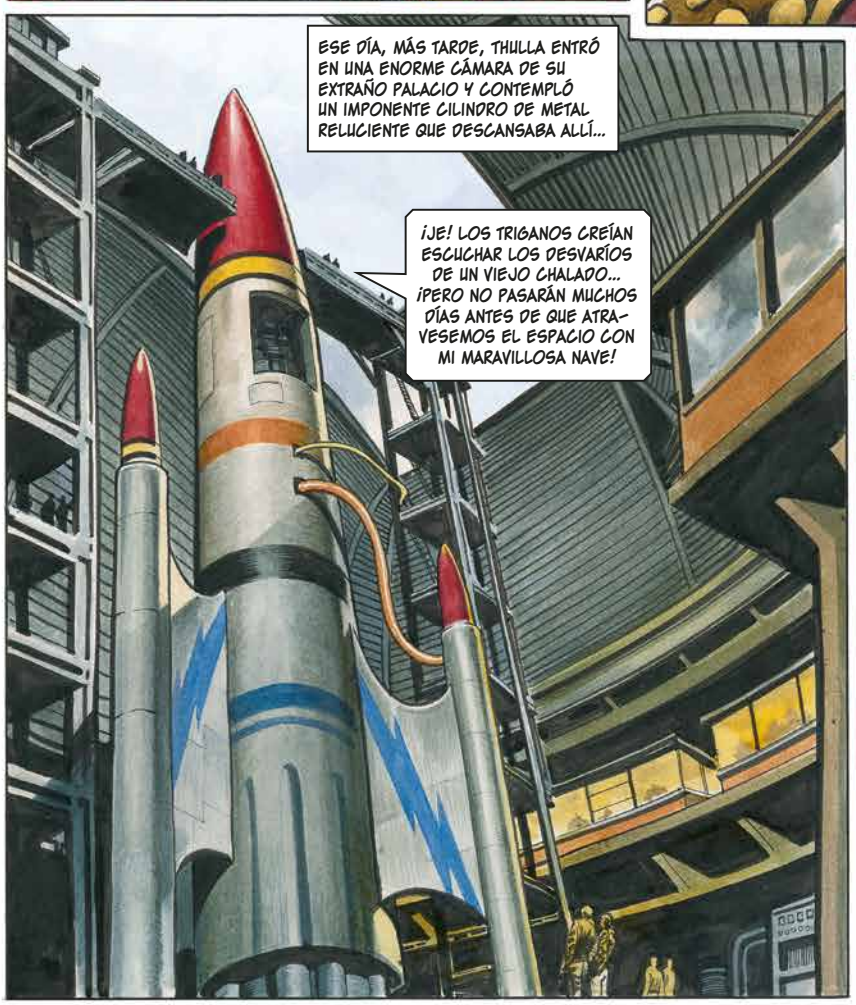
ESE DÍA, MÁS TARDE, THULLA ENTRÓ EN UNA ENORME CÁMARA DE SU EXTRAÑO PALACIO Y CONTEMPLÓ UN IMPONENTE CILINDRO DE METAL RELUCIENTE QUE DESCANSABA ALLÍ...
¡JE! LOS TRIGANOS CREÍAN ESCUCHAR LOS DESVARÍOS DE UN VIEJO CHALADO... ¡PERO NO PASARÁN MUCHOS DÍAS ANTES DE QUE ATRAVESEMOS EL ESPACIO CON MI MARAVILLOSA NAVE!

¿Y QUÉ HAY DE LOS TRIGANOS? ¿MANTENDRÁS LA PALABRA QUE LES HAS DADO?
¡CLARO QUE NO! VOLVEREMOS CON LAS RIQUEZAS DE BOLUS... ¡Y LOS DEJAREMOS A ELLOS EN ESA LUNA INHÓSPITA!

AL DÍA SIGUIENTE, EL IMPONENTE CILINDRO DE METAL FUE MOSTRADO A LOS TRIGANOS CAUTIVOS. LO MIRARON CON ASOMBRO MIENTRAS LA VOZ DE THULLA RESONABA EN SUS OÍDOS...
¡CONTEMPLAD! ¡EN ESTA NAVE ATRAVESAREMOS EL ESPACIO HASTA LLEGAR A BOLUS Y OBTENDREMOS RIQUEZAS INIMAGINABLES!
JANNO, KEREN Y ROFFA INTERCAMBIARON UNA MIRADA...
¡PARECE QUE THULLA NO ES EL VIEJO LOCO Y SENIL QUE CREÍAMOS QUE ERA!
QUIZÁ... QUIZÁ ESA NAVE PUEDA ATRAVESAR NUESTRA ATMÓSFERA Y LLEGAR A BOLUS...
¿TIENE TODA LA PINTA DE PODER!
DESPUÉS, TRAS HABER PROGRAMADO EL FANTÁSTICO VIAJE PARA DOS DÍAS DESPUÉS, LOS TRES AMIGOS MANTUVIERON UN CONSEJO DE GUERRA EN LA OPULENTA CÁMARA QUE LES HABÍAN CEDIDO...
SI ESO NOS VA A LLEVAR REALMENTE A BOLUS, ¿TENEMOS QUE ENVIAR UN MENSAJE A TRIGAN!
¡NO OLVIDES QUE LOS GUARDIAS DE THULLA VIGILAN TODOS NUESTROS MOVIMIENTOS!
DOS DÍAS DESPUÉS, LOS GUARDIAS LES PROPORCIONARON UNOS TRAJES Y EQUIPAMIENTOS EXTRAÑOS...
INTRODUJO EL MENSAJE EN UNA BOTELLA Y LA ARROJÓ POR LA VENTANA. CAYÓ, GIRANDO Y GIRANDO, HASTA LA BAHÍA.
¡QUÉ ESPERANZA TAN VANA!
¿TIENES UNA IDEA MEJOR?
PONEOS ESTO... ¡Y RECORDAD QUE VUESTRAS PISTOLAS NO ESTARÁN CARGADAS HASTA QUE LLEGUEMOS A BOLUS!
JANNO TUVO UNA IDEA. ESCRIBIÓ UN COMPLETO INFORME DE TODO LO QUE HABÍA SUCEDIDO Y LO DIRIGIÓ AL MISMÍSIMO EMPERADOR TRIGO...
HAY UNA MANERA... UNA POSIBILIDAD ENTRE UN MILLÓN... ¡PERO ES LA ÚNICA FORMA DE QUE NUESTRO PUEBLO SEPA LO QUE NOS HA PASADO!
PRONTO, JANNO, KEREN Y ROFFA SE ENCONTRARON DENTRO DEL AMPLIO CASCO DE LA NAVE ESPACIAL CON EL RESTO DE LOS TRIGANOS...

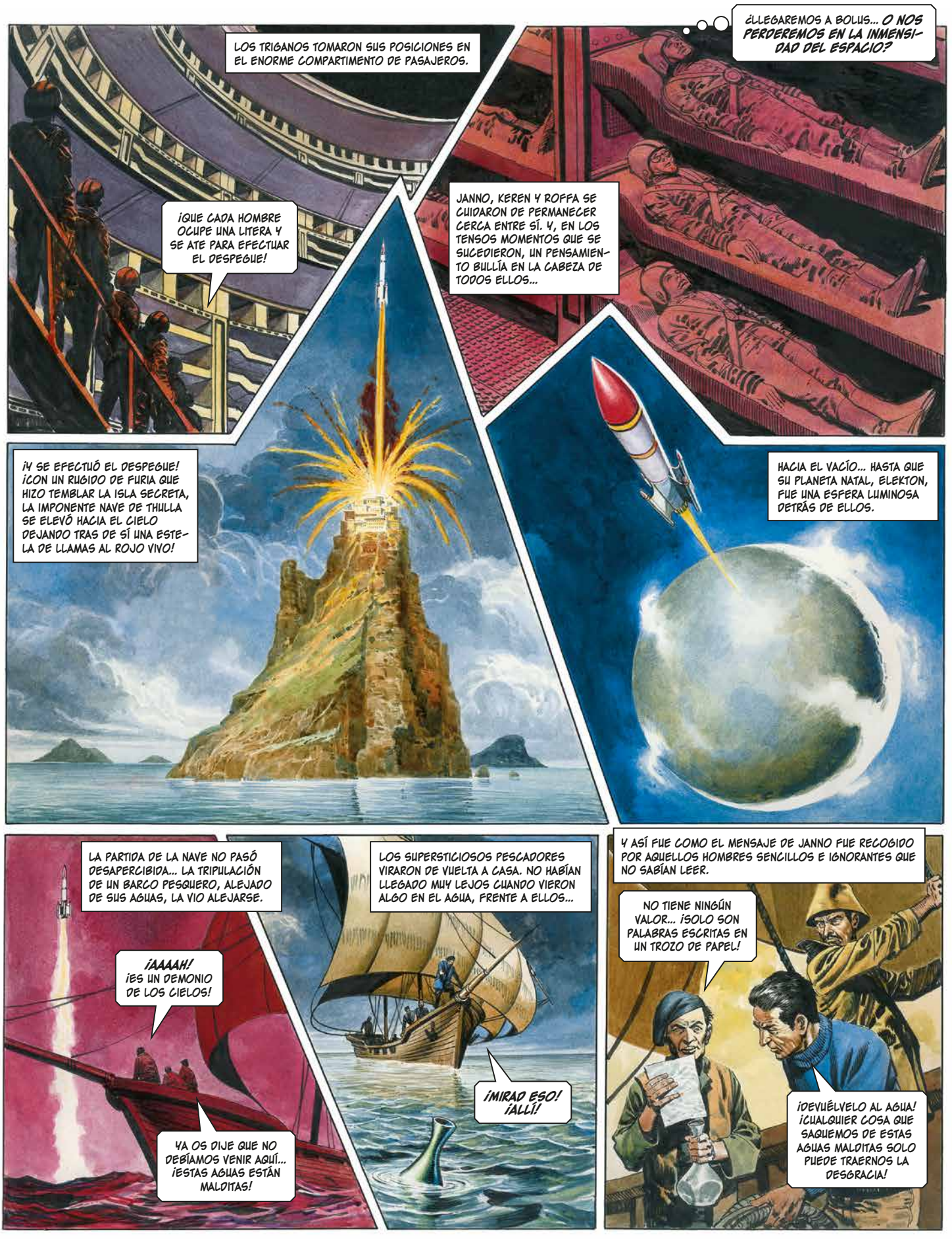
LOS TRIGANOS TOMARON SUS POSICIONES EN EL ENORME COMPARTIMENTO DE PASAJEROS.
¿LLEGAREMOS A BOLUS... O NOS PERDEREMOS EN LA INMENSIDAD DEL ESPACIO?
¡QUE CADA HOMBRE OCUPE UNA LITERA Y SE ATE PARA EFECTUAR EL DESPEGUE!
JANNO, KEREN Y ROFFA SE CUIDARON DE PERMANECER CERCA ENTRE SÍ. Y, EN LOS TENSOS MOMENTOS QUE SE SUCEDIERON, UN PENSAMIENTO BULLÍA EN LA CABEZA DE TODOS ELLOS...
¡Y SE EFECTUÓ EL DESPEGUE! ¡CON UN RUGIDO DE FURIA QUE HIZO TEMBLAR LA ISLA SECRETA, LA IMPONENTE NAVE DE THULLA SE ELEVÓ HACIA EL CIELO DEJANDO TRAS DE SÍ UNA ESTELA DE LLAMAS AL ROJO VIVO!
HACIA EL VACÍO... HASTA QUE SU PLANETA NATAL, ELEKTON, FUE UNA ESFERA LUMINOSA DETRÁS DE ELLOS.
LA PARTIDA DE LA NAVE NO PASÓ DESAPERCIBIDA... LA TRIPULACIÓN DE UN BARCO PESQUERO, ALEJADO DE SUS AGUAS, LA VIO ALEJARSE.
¡AAAAH! ¡ES UN DEMONIO DE LOS CIELOS!
YA OS DIJE QUE NO DEBÍAMOS VENIR AQUÍ... ¡ESTAS AGUAS ESTÁN MALDITAS!
LOS SUPERSTICIOSOS PESCADORES VIRARON DE VUELTA A CASA. NO HABÍAN LLEGADO MUY LEJOS CUANDO VIERON ALGO EN EL AGUA, FRENTE A ELLOS...
¡MIRAD ESO! ¡ALLÍ!
Y ASÍ FUE COMO EL MENSAJE DE JANNO FUE RECOGIDO POR AQUELLOS HOMBRES SENCILLOS E IGNORANTES QUE NO SABÍAN LEER.
NO TIENE NINGÚN VALOR... ¡SOLO SON PALABRAS ESCRITAS EN UN TROZO DE PAPEL!
¡DEVUÉLVELO AL AGUA! ¡CUALQUIER COSA QUE SAQUEMOS DE ESTAS AGUAS MALDITAS SOLO PUEDE TRAERNOS LA DESGRACIA!

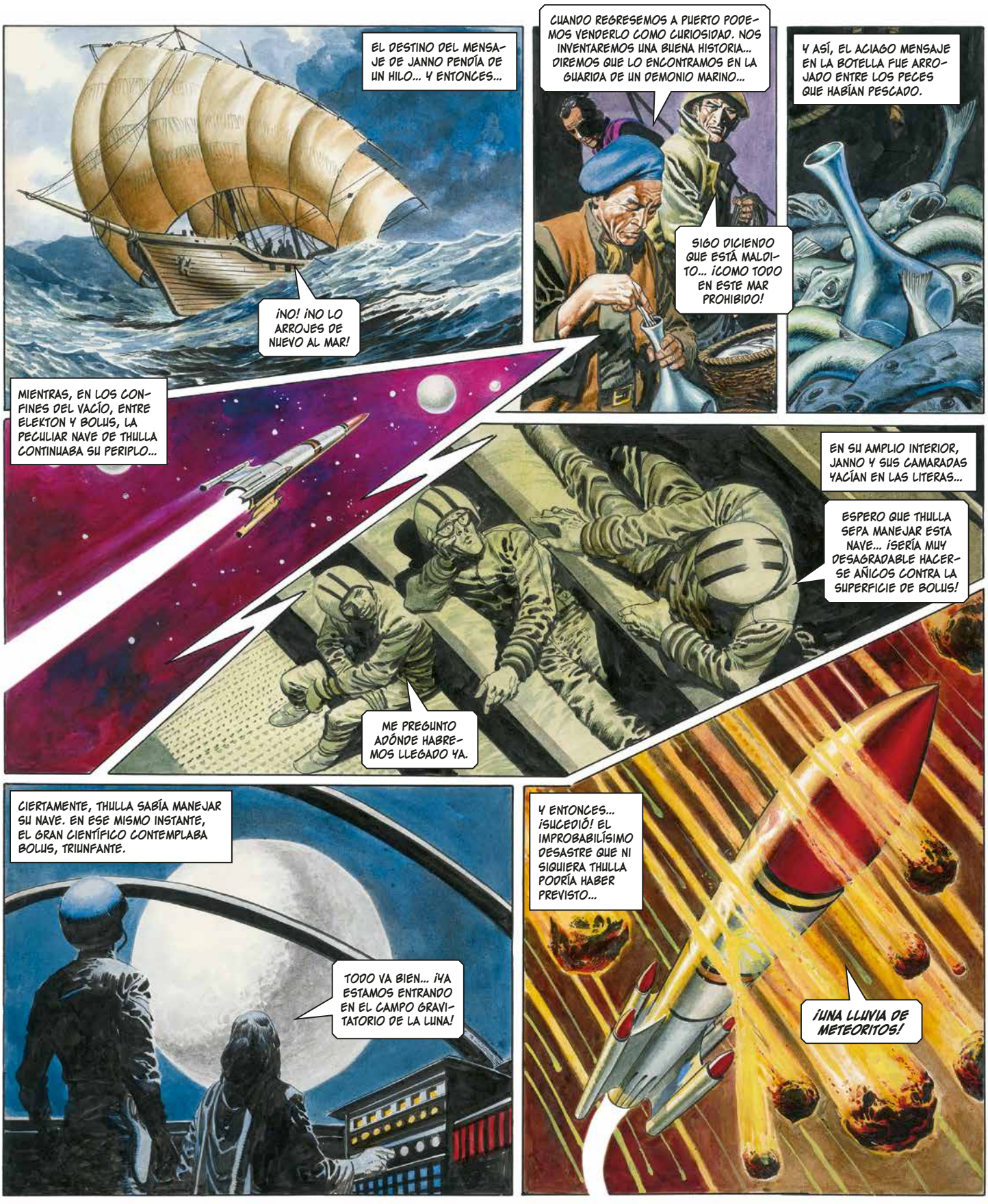
EL DESTINO DEL MENSAJE DE JANNO PENDÍA DE UN HILO... Y ENTONCES...
¡NO! ¡NO LO ARROJES DE NUEVO AL MAR!
CUANDO REGRESEMOS A PUERTO PODEMOS VENDERLO COMO CURIOSIDAD. NOS INVENTAREMOS UNA BUENA HISTORIA... DIREMOS QUE LO ENCONTRAMOS EN LA GUARIDA DE UN DEMONIO MARINO...
SIGO DICIENDO QUE ESTÁ MALDITO... ¡COMO TODO EN ESTE MAR PROHIBIDO!
Y ASÍ, EL ACIAGO MENSAJE EN LA BOTELLA FUE ARROJADO ENTRE LOS PECES QUE HABÍAN PESCADO.
MIENTRAS, EN LOS CONFINES DEL VACÍO, ENTRE ELEKTON Y BOLUS, LA PECULIAR NAVE DE THULLA CONTINUABA SU PERIPLO...
EN SU AMPLIO INTERIOR, JANNO Y SUS CAMARADAS YACÍAN EN LAS LITERAS...
ESPERO QUE THULLA SEPA MANEJAR ESTA NAVE... ¡SERÍA MUY DESAGRADABLE HACERSE AÑICOS CONTRA LA SUPERFICIE DE BOLUS!
ME PREGUNTO ADÓNDE HABREMOS LLEGADO YA.
CIERTAMENTE, THULLA SABÍA MANEJAR SU NAVE. EN ESE MISMO INSTANTE, EL GRAN CIENTÍFICO CONTEMPLABA BOLUS, TRIUNFANTE.
TODO VA BIEN... ¡YA ESTAMOS ENTRANDO EN EL CAMPO GRAVITATORIO DE LA LUNA!
Y ENTONCES... ¡SUCEDIÓ! EL IMPROBABILÍSIMO DESASTRE QUE NI SIQUIERA THULLA PODRÍA HABER PREVISTO...
¡UNA LLUVIA DE METEORITOS!

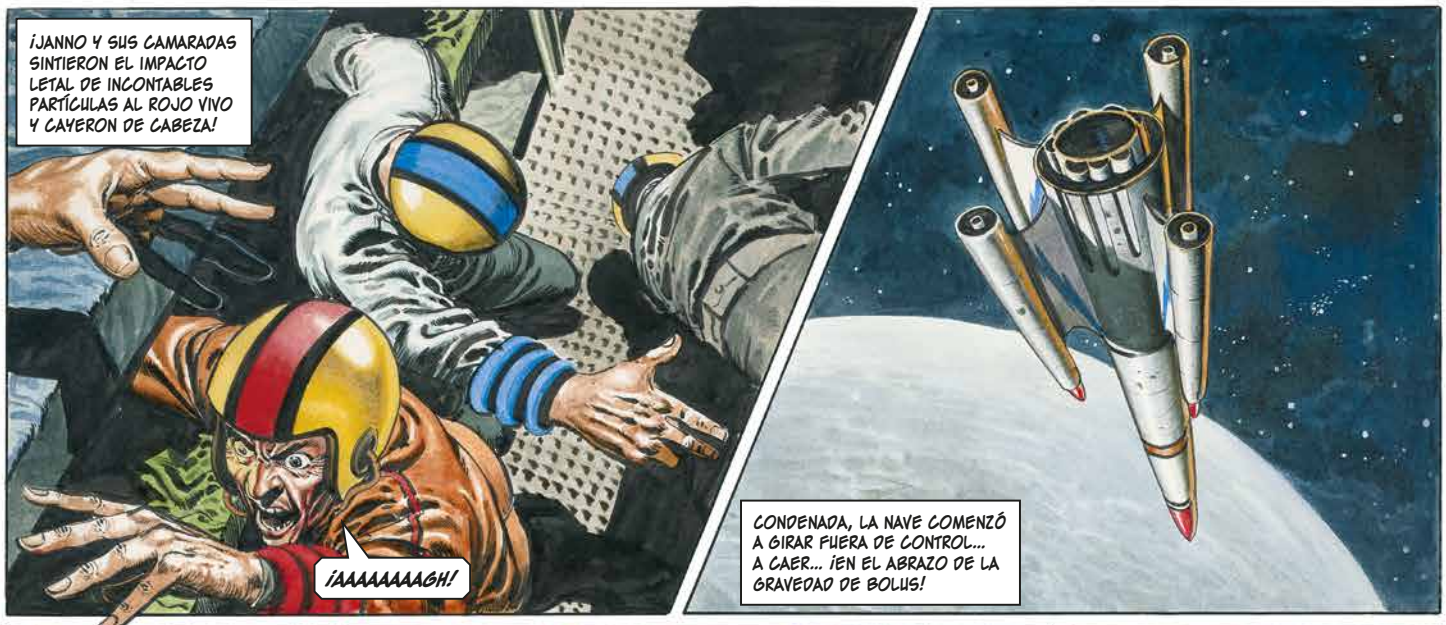
¡JANNO Y SUS CAMARADAS SINTIERON EL IMPACTO LETAL DE INCONTABLES PARTÍCULAS AL ROJO VIVO Y CAYERON DE CABEZA!
¡AAAAAAAAGH!
CONDENADA, LA NAVE COMENZÓ A GIRAR FUERA DE CONTROL... A CAER... ¡EN EL ABRAZO DE LA GRAVEDAD DE BOLUS!

¡ENTRE EL CAOS DE LA SALA DE CONTROL, LA VOZ DE THULLA SE ELEVÓ EN UN GRITO HISTÉRICO!
¡ACTIVAD EL SISTEMA DE ATERRIZAJE DE EMERGENCIA! ¡RÁPIDO! ¡RÁPIDO, IDIOTAS!
LA ORDEN DE THULLA FUE OBEDECIDA. INSTANTES DESPUÉS, LA CAÍDA EN PICADO ESTABA CONTROLADA... Y LA NAVE DESCENDÍA MECIÉNDOSE HACIA LA SUPERFICIE DE LA LUNA.

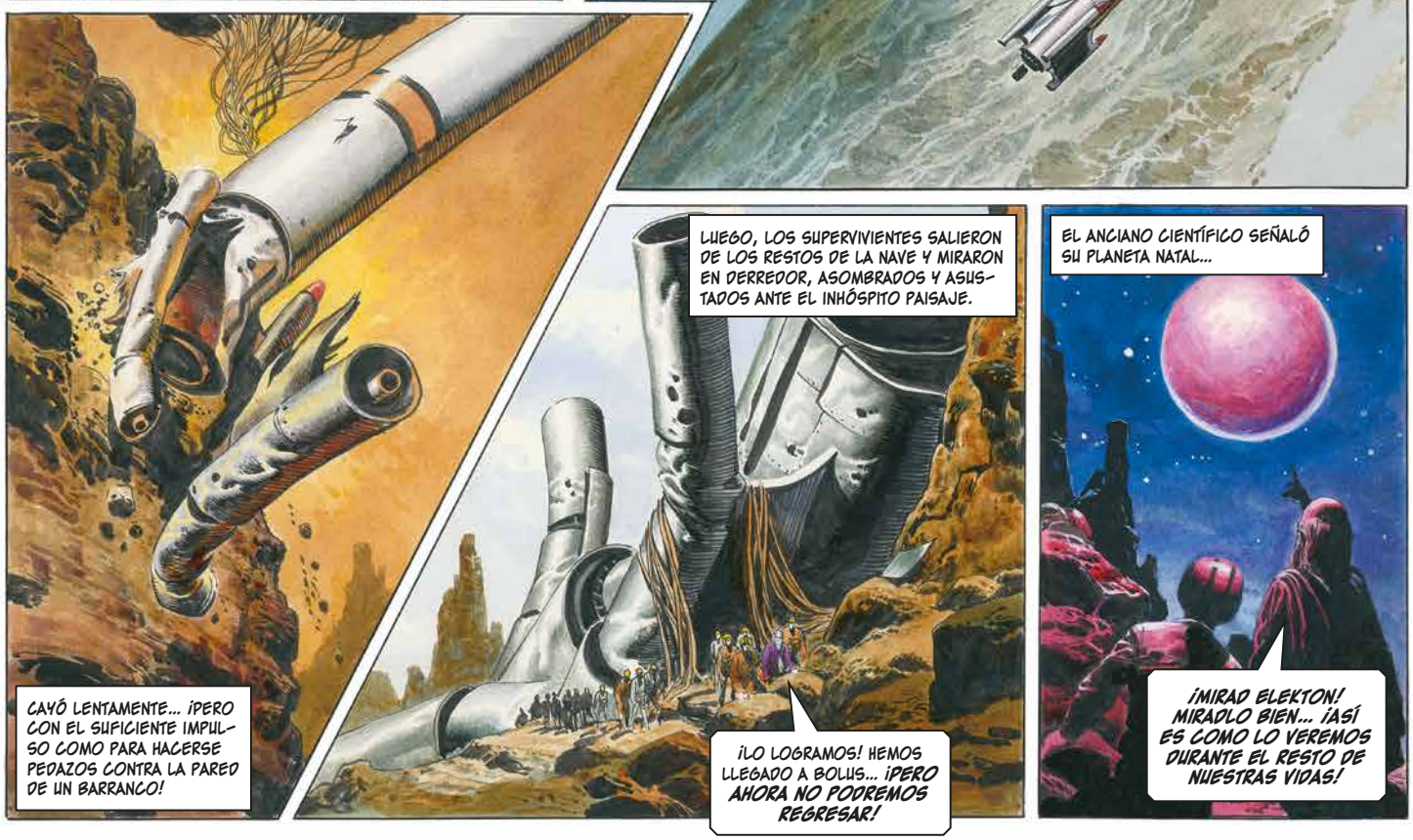
CAYÓ LENTAMENTE... ¡PERO CON EL SUFICIENTE IMPULSO COMO PARA HACERSE PEDAZOS CONTRA LA PARED DE UN BARRANCO!
LUEGO, LOS SUPERVIVIENTES SALIERON DE LOS RESTOS DE LA NAVE Y MIRARON EN DERREDOR, ASOMBRADOS Y ASUSTADOS ANTE EL INHÓSPITO PAISAJE.
¡LO LOGRAMOS! HEMOS LLEGADO A BOLUS... ¡PERO AHORA NO PODREMOS REGRESAR!
EL ANCIANO CIENTÍFICO SEÑALÓ SU PLANETA NATAL...
¡MIRAD ELEKTON! MIRADLO BIEN... ¡ASÍ ES COMO LO VEREMOS DURANTE EL RESTO DE NUESTRAS VIDAS!

¡CONQUISTAREMOS BOLUS Y SERÁ NUESTRO HOGAR! ¡PROPORCIONAD MUNICIÓN A LOS TRIGANOS!
A DIFERENCIA DEL RESTO DE SUPERVIVIENTES, LA IDEA DE ESTAR ATRAPADO EN BOLUS PARECIÓ COLMAR A THULLA DE DIABÓLICO PLACER. LLAMÓ A SUS GUARDIAS...

LOS ADUSTOS GUARDIAS RECOGIERON LA MUNICIÓN DE ENTRE LOS RESTOS DE LA NAVE ESPACIAL Y SE LA ENTREGARON A JANNO Y SUS CAMARADAS.
¡TOMAD! AHORA SOMOS TODOS CAMARADAS EN LA ADVERSIDAD Y DEBEMOS LUCHAR JUNTOS... ¡O MORIR!

¡LA IDEA DE QUE ESOS BESTIAS SEAN NUESTROS CAMARADAS ME DESESPERA!
¡Y A MÍ, JANNO! PERO NO TENEMOS ELECCIÓN...

UN RATO DESPUÉS, EL GRUPO PARTÍA PARA EXPLORAR EL LABERINTO DE MONTAÑAS Y VALLES. NO HABÍAN LLEGADO MUY LEJOS CUANDO UNA NIEBLA VERDE COMENZÓ A DESCENDER DESDE LOS PICOS ROCOSOS...
¡SE NOS ECHA LA NIEBLA ENCIMA!

PRONTO TRASTABILLABAN ENTRE EL VERDOR CEGADOR... Y JANNO EXPERIMENTÓ LOS PRIMEROS SÍNTOMAS DEL PÁNICO CUANDO TODOS SUS COMPAÑEROS, EXCEPTO UNO, DESAPARECIERON DE SU VISTA.
¿QUIÉN ERES?
SOY YO, JANNO... ¡KEREN!

LOS DOS AMIGOS SE AFERRARON ENTRE SÍ PARA AYUDARSE... Y ENTONCES...
¡AAAAAAH! ¡MIRA! POR LAS ESTRELLAS... ¿QUÉ ES ESO?

DESDE LA NIEBLA QUE TODO LO ENCUBRÍA, ALGO SE APROXIMABA CON SUS TEMIBLES TENTÁCULOS, PALPANDO... PALPANDO...
¡NO! ¡NO-O-O-O!

DE ALGÚN MODO, JANNO ENCONTRÓ EL ÁNIMO SUFICIENTE PARA DISPARAR SU ARMA... ¡PERO LOS PROYECTILES DESINTEGRADORES NO CAUSARON EFECTO EN SU MONSTRUOSO ATACANTE!

Y ENTONCES... EL JOVEN Y BRAVO TRIGANO FUE ARRASTRADO POR UN ABRAZO IMPLACABLE...

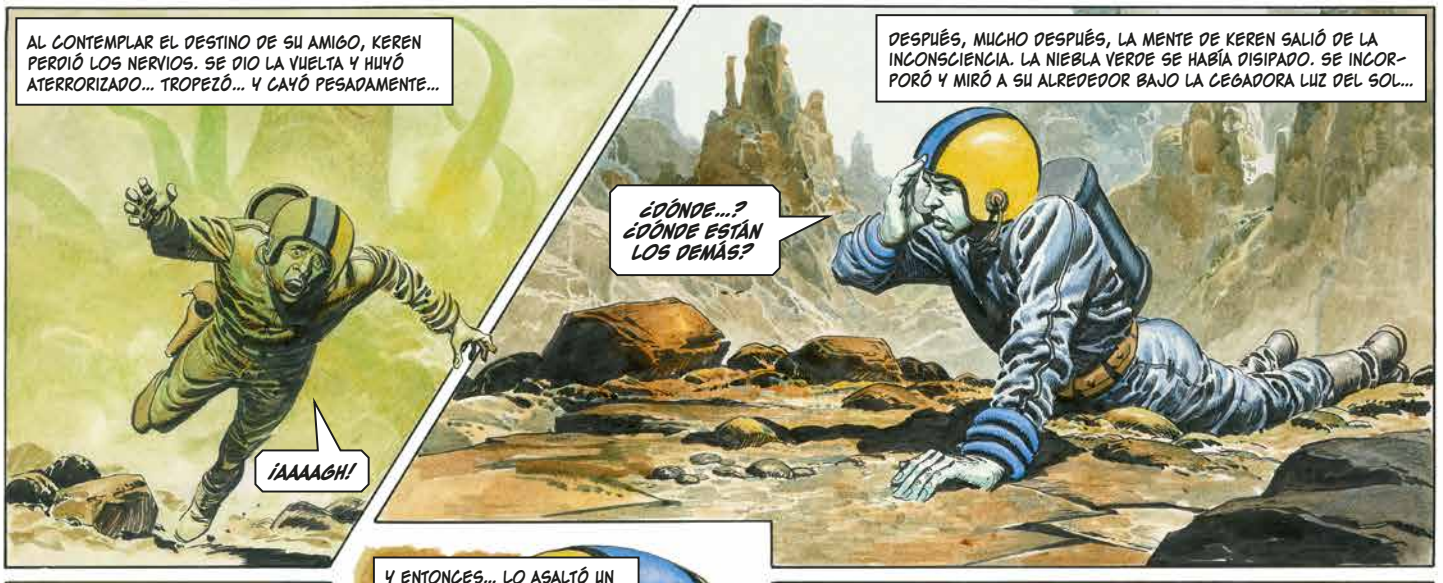
AL CONTEMPLAR EL DESTINO DE SU AMIGO, KEREN PERDIÓ LOS NERVIOS. SE DIO LA VUELTA Y HUYÓ ATERRORIZADO... TROPEZÓ... Y CAYÓ PESADAMENTE...
¡AAAAGH!
DESPUÉS, MUCHO DESPUÉS, LA MENTE DE KEREN SALIÓ DE LA INCONSCIENCIA. LA NIEBLA VERDE SE HABÍA DISIPADO. SE INCORPORÓ Y MIRÓ A SU ALREDEDOR BAJO LA CEGADORA LUZ DEL SOL...
¿DÓNDE...? ¿DÓNDE ESTÁN LOS DEMÁS?

FRENÉTICO, GRITÓ SUS NOMBRES... PERO, DESDE LOS CAÑONES PROHIBIDOS, LE LLEGÓ EL ECO BURLÓN DE SUS PROPIAS PALABRAS...
¡JANNO! ¡ROFFA!
Y ENTONCES... LO ASALTÓ UN PENSAMIENTO INSOPORTABLE...
¡SOLO! ¡ESTOY SOLO EN ESTA LUNA MALDITA!
... ¡PERO SE EQUIVOCABA!
¡NO!

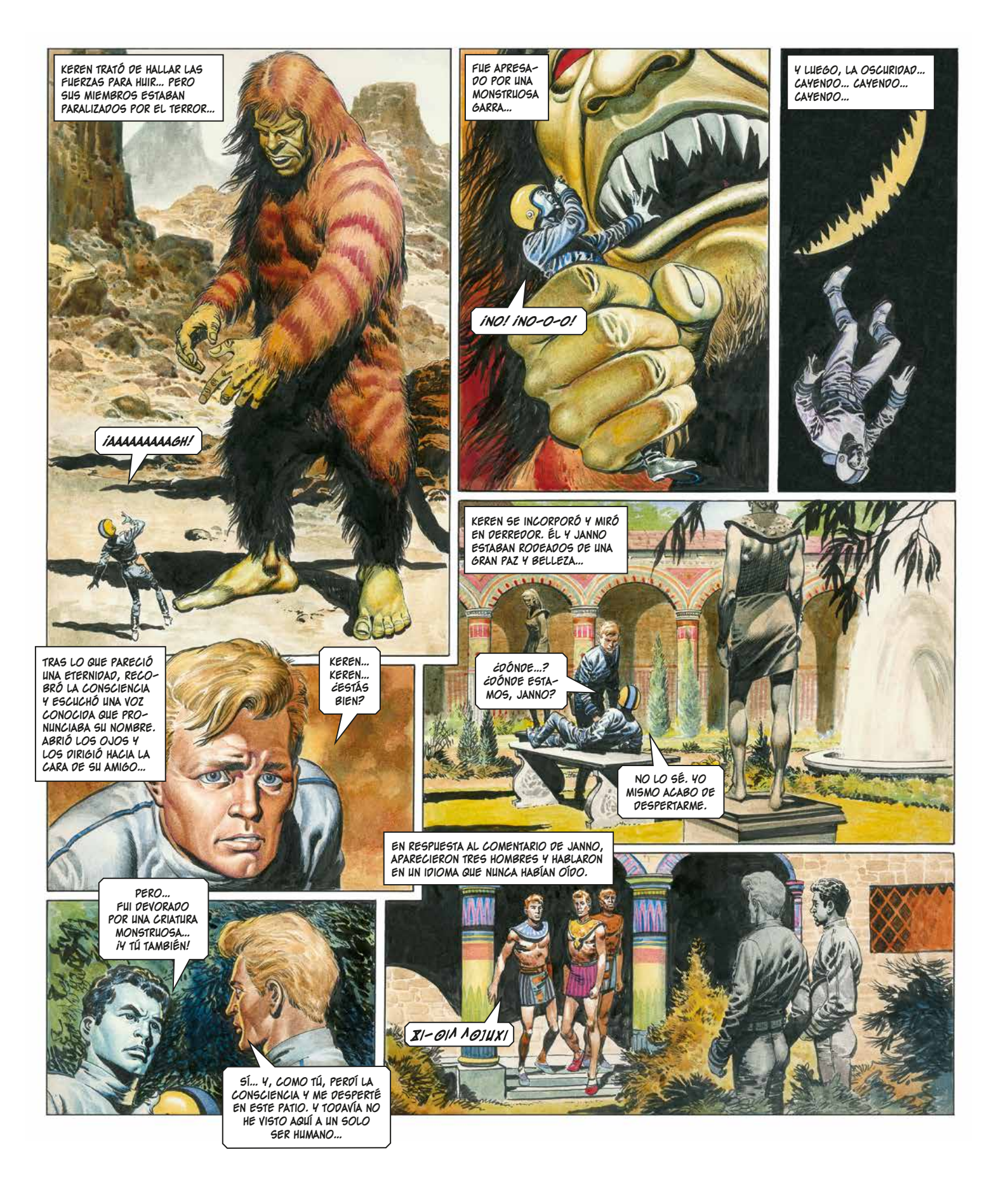
KEREN TRATÓ DE HALLAR LAS FUERZAS PARA HUIR... PERO SUS MIEMBROS ESTABAN PARALIZADOS POR EL TERROR...
¡AAAAAAAAAGH!
FUE APRESADO POR UNA MONSTRUOSA GARRA...
¡NO! ¡NO-O-O!
Y LUEGO, LA OSCURIDAD... CAYENDO... CAYENDO... CAYENDO...
TRAS LO QUE PARECIÓ UNA ETERNIDAD, RECOBRÓ LA CONSCIENCIA Y ESCUCHÓ UNA VOZ CONOCIDA QUE PRONUNCIABA SU NOMBRE. ABRIÓ LOS OJOS Y LOS DIRIGIÓ HACIA LA CARA DE SU AMIGO...
KEREN... KEREN... ¿ESTÁS BIEN?
KEREN SE INCORPORÓ Y MIRÓ EN DERREDOR. ÉL Y JANNO ESTABAN RODEADOS DE UNA GRAN PAZ Y BELLEZA...
¿DÓNDE...? ¿DÓNDE ESTAMOS, JANNO?
NO LO SÉ. YO MISMO ACABO DE DESPERTARME.
PERO... FUI DEVORADO POR UNA CRIATURA MONSTRUOSA... ¡Y TÚ TAMBIÉN!
SÍ... Y, COMO TÚ, PERDÍ LA CONSCIENCIA Y ME DESPERTÉ EN ESTE PATIO. Y TODAVÍA NO HE VISTO AQUÍ A UN SOLO SER HUMANO...
EN RESPUESTA AL COMENTARIO DE JANNO, APARECIERON TRES HOMBRES Y HABLARON EN UN IDIOMA QUE NUNCA HABÍAN OÍDO.
XI-ΘIΛ ΛΘJUXI

HABLANDO AÚN EN LA EXTRAÑA LENGUA, EL HOMBRE QUE PARECÍA ESTAR AL MANDO HIZO UN GESTO A SUS ACOMPAÑANTES PARA QUE FIJARAN UNOS PECULIARES DISPOSITIVOS EN TORNO AL CUELLO DE LOS DOS TRIGANOS...
¿QUÉ NOS ESTÁN HACIENDO?
LO DESCUBRIREMOS PRONTO... NO TE RESISTAS... NO PARECE QUE SEAN HOSTILES...

DE PRONTO, PARA SU SORPRESA, ¡LAS PALABRAS DEL HOMBRE SE TRANSFORMARON EN UN TRIGANO PERFECTO!
... O, EN OTRAS PALABRAS, ¡BIENVENIDOS A LA LUNA DE BOLUS!
¡POR LAS ESTRELLAS!

LLEVÁIS UNOS CONVERSORES DE LENGUAS QUE CAPTAN MIS PALABRAS Y LAS TRADUCEN A LA LENGUA MATERNA DEL PORTADOR. ¡DEL MISMO MODO, CUANDO ME HABLÉIS EN TRIGANO, PODRÉ ENTENDEROS!

ANTES DE QUE LOS DOS JÓVENES PUDIERAN REPLICAR, EL HOMBRE DE CABELLOS DORADOS LOS CONDUJO HACIA UN ARCO EN EL MURO.
MIRARON AL EXTERIOR Y VIERON UNA PLAZA DE ALTOS MUROS. Y EN ELLA... ¡DOS MONSTRUOSAS FIGURAS!
¡LOS DOS MONSTRUOS!
CREO QUE PUEDO ADELANTARME A VUESTRA PRIMERA PREGUNTA... ¡VENID, MIRAD POR AQUÍ Y HALLARÉIS LA RESPUESTA!
¡PERO NI SIQUIERA SON SERES VIVOS! ¡SON ROBOTS!

SUS PECULIARES ANFITRIONES PARECIERON DELEITARSE ANTE EL ASOMBRO DE LOS MUCHACHOS. TRAJERON COMIDA Y SE LES INVITÓ AMABLEMENTE A COMER...
MIENTRAS CALMÁIS VUESTRA HAMBRE, OS LO EXPLICARÉ TODO, PORQUE EN BOLUS SOMOS PERSONAS MUY RAZONABLES Y HUMANAS...

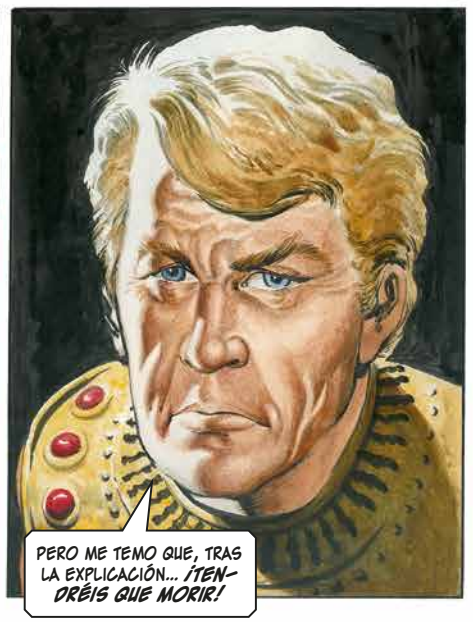
PERO ME TEMO QUE, TRAS LA EXPLICACIÓN... ¡TENDRÉIS QUE MORIR!

EL HOMBRE DE CABELLOS DORADOS SEÑALÓ LA ESFERA FAMILIAR QUE DOMINABA EL CIELO.
¡MIRAD! VUESTRO PLANETA NATAL... ¡EL ODIADO ELEKTON!

¿PODÉIS IMAGINAR EL TERROR QUE ELEKTON HA INFUNDIDO EN LOS CORAZONES DE INCONTABLES GENERACIONES DE NUESTRO PUEBLO? ¡DESDE TIEMPOS INMEMORIALES, HEMOS SABIDO QUE ALGÚN DÍA NOS INVADIRÍAIS!

JANNO Y KEREN ESCUCHARON SUS PALABRAS CON ASOMBRO...
EL PUEBLO DE BOLUS ES PACÍFICO... NI SIQUIERA SABEMOS LUCHAR. PERO SABÍAMOS QUE LLEGARÍAIS VOSOTROS, LOS ELEKTONES, DE MODO QUE CONSTRUIMOS RESISTENTES MUROS ALREDEDOR DE NUESTRAS CIUDADES Y FABRICAMOS MONSTRUOS ROBÓTICOS PARA QUE LUCHARAN POR NOSOTROS.

AHORA LO SABÉIS TODO, Y, AUNQUE NO TENGO NADA PERSONAL CONTRA VOSOTROS, ¡DEBÉIS MORIR! ¡ACOMPAÑADME!

LOS CONDUJO HASTA LA PLAZA DE LA CIUDAD, DONDE SE ALZABAN LOS MONSTRUOS ROBÓTICOS... Y SE DETUVIERON ANTE UN ENORME AGUJERO EN EL SUELO.
ESTE ABISMO OSCURO CONDUCE AL MISMÍSIMO CENTRO DE BOLUS... ¡Y OS ARROJARÉIS A ÉL INMEDIATAMENTE!

ANTE LA DESPIADADA ORDEN, JANNO Y KEREN INTERCAMBIARON UNA MIRADA Y, ENTONCES... ¡SE PRODUJO UNA EXPLOSIÓN!
¡AAAAAGH!
¡POR LAS ESTRELLAS!

SE ARROJARON AL SUELO, Y A SU ALREDEDOR EL MISMÍSIMO AIRE PARECIÓ ESTALLAR.
¿QUÉ ESTÁ PASANDO?
SOLO HAY UNA EXPLICACIÓN POSIBLE... ¡HAN LLEGADO NUESTROS COMPAÑEROS!

EN EFECTO, LOS INVASORES DE ELEKTON HABÍAN LOCALIZADO LA CIUDAD Y EN ESE MOMENTO CARGABAN CONTRA SUS MUROS... ARENGADOS POR LA FANÁTICA VOZ DE THULLA.
¡ATACAD! ¡ATACAD Y DESTRUID! ¡TRAS ESOS MUROS HAY RIQUEZAS INIMAGINABLES!

NADIE SE OPUSO A LA PEQUEÑA PERO FUERTEMENTE ARMADA TROPA... ESCALARON LOS MUROS EN MASA...

LOS PACÍFICOS CIUDADANOS HUYERON ATERRORIZADOS.

LOS TEMIBLES MONSTRUOS ROBÓTICOS, A QUIENES EL PUEBLO DE BOLUS HABÍA CONFIADO SU SEGURIDAD, NO LLEGARON A PONERSE EN FUNCIONAMIENTO.
¡NO HAGÁIS PRISIONEROS! ¡MATAD A TODO SER VIVO!

CON EL CORAZÓN ENCOGIDO, JANNO CONTEMPLÓ EL CAOS Y LA DESTRUCCIÓN...
¡TENEMOS QUE DETENER LA MASACRE DE ESTA GENTE INDEFENSA!
SÍ... ¿PERO CÓMO?

PONIÉNDOSE EN PIE, EL BRAVO Y JOVEN TRIGANO SE DIRIGIÓ A LOS INVASORES...
¡ALTO EL FUEGO! ¡ESTA GENTE NO PELEARÁ...! ¡LA CIUDAD ES TODA VUESTRA!

Y ENTONCES... ¡EL PROPIO JANNO FUE ABATIDO!
¡JANNO!